

星展豐盛無限卡 會員權益手冊



豐盛無限 尊爵呈現

豐盛活利積分	最優NT\$5累積1點活利積分	03
豐盛精選饗宴	最優2人同行1人免費	05
尊榮禮賓泊食	平日住房最優NT\$2,888起	07
樂享快意揮桿	擊球優惠價NT\$1,980起	09

豐盛禮賓預約專線 (肯驛國際)

04-22065258

預約時間：每日 09:00 ~ 21:00

專屬禮賓秘書 (肯驛國際)

04-22067802

星展銀行 24 小時客服專線

02-66129888

更多最新 2022 豐盛極致禮遇，請至星展豐盛無限卡網頁查詢：



豐盛活利積分

邀您加入活利積分 聰明兌換每筆消費

持星展豐盛無限卡，國內消費每 NT\$10，國外消費每 NT\$5 可累積 1 點活利積分。積分兌換多元，讓您的活利積分更尊榮、更好用！

「即時消費折抵」服務

只要使用星展豐盛無限卡刷卡，國內單筆一般消費滿指定金額，即可透過「星展 Card+」App 立即使用活利積分折抵消費，刷卡即兌換，折抵超有感！

* 參加本活動前，請務必至本行官網 (<https://go.dbs.com/3oKwJt9>) 詳讀相關活動辦法及注意事項

兌換精選商品

動感活利網提供您多樣化的超值商品，讓您以活利積分輕鬆兌換精選商品，盡情享受美好生活。

* 參加本活動前，請務必至本行官網 (<https://go.dbs.com/3oOJ7lj>) 詳讀相關活動辦法及注意事項。

活利積分聰明兌換每筆消費

活利積分累積辦法注意事項：

1. 星展豐盛無限卡正卡與附卡消費回饋之活利積分將合併計入正卡帳戶，並列示於每月之信用卡帳單上。
2. 換算為活利積分的刷卡消費金額僅限於一般消費而不包含信用卡年費、歐洲經濟區實體商店通路之刷卡消費、一卡通自動充值、循環信用利息、逾期手續費、預借現金金額（包括分期預借現金專案之每月應攤還本金、ATM 提領現金、賭場兌換籌碼）及其手續費及利息、分期付款專案（包括特約商店分期付款、分期輕鬆購、帳單輕鬆分、來電輕鬆分等分期付款等分期付款專案）之每月應攤還本金及其手續費及利息、餘額代償、個人綜合所得稅、查核定稅（包括但不限於房屋稅、地價稅、營業稅、牌照稅等）、汽機車燃料費、監理規費資費、裁決所違規罰款繳款、中華電信各項電信資費、水／電／瓦斯（天然氣）等公用事業費用、學雜費、[醫指付](#)／[電子化繳費稅處理平台](#)／[「聯合信用卡處理中心」公務機關信用卡繳費平台](#)（適用之事業機構及醫療院所請依各繳費平台網頁公告為準）、e 政府服務平台繳款（包括但不限於學雜費、政府機關規費等）、其他一般信用卡相關各項手續費用、聯合信用卡處理中心或其他收單銀行提供之信用卡小額支付特約商店之消費（如便利商店、連鎖速食店等）等，本行保留交易是否得累積活利積分之最終決定權。

* 申請各分期專案之手續費及每期應攤還本金、利息均無法適用本行「活利積分」之累積活動。

* 歐洲經濟區實體商店刷卡消費係指交易國別為下列國家／地區之實體商店交易，包含奧地利、比利時、保加利亞、克羅埃西亞、賽普勒斯、捷克、丹麥、愛沙尼亞、芬蘭、法國、德國、希臘、匈牙利、愛爾蘭、義大利、拉脫維亞、立陶宛、盧森堡、馬爾他、荷蘭、波蘭、葡萄牙、羅馬尼亞、斯洛伐克、斯洛維尼亞、西班牙、瑞典、冰島、列支敦士登和挪威，上述國家若有異動，以英國政府網站 <https://www.gov.uk/eu-eea> 公告為準。

3. 活利積分計算週期及方式說明：

- 3.1. 活利積分計算週期為每期帳單所列示之一般消費做計算。（正卡與附卡合併計算）
- 3.2. 回饋計算方式為區分國內消費及海外消費後，以下列公式計算：國內外新增消費金額 × 10%（小數點以下四捨五入至整數位）+ 海外新增消費金額 × 10%（小數點以下四捨五入至整數位）- 國內外退貨金額 × 10%（小數點以下四捨五入至整數位）- 海外退貨消費金額 × 10%（小數點以下四捨五入至整數位）

4. 持卡人若有以下任一情事者，將喪失參加「活利積分」活動之資格，所有未兌換之活利積分將自動失效：持卡人自行停用可累積活利積分的卡片、持卡人掛失卡片超過三個月未完成補發新卡手續、信用卡退回未補卡、持卡人被本行依信用卡約定條款終止該卡片之契約或卡片到期未獲本行續發新卡等之情事，或有違反信用卡其他約定事項之情況。此外，持卡人若有延遲繳款、未繳款或未按時繳付最近一個月帳單上所示之最低應繳款項、或被暫時停止使用信用卡之權利者，持卡人於繳清全部款項或信用卡使用權利回復前，不得參加「活利積分」活動。
5. 若您以星展豐盛無限卡刷卡消費，而該筆消費有取消交易或退款（包括但不限於辦理國外消費退稅等原因）之情事者，本行系統將自動於次期回饋活利積分時，依取消交易及退款之金額按比例調整扣除；若持卡人信用卡帳戶內所累積之活利積分不足或已全數兌換完畢，本行保留向持卡人收取不足扣除之積點的權利。
6. 本優惠期間至 2022/06/30 止，本行保留變更或終止本活動之權利並將依信用卡業務機構管理辦法相關規定辦理。另官網與權益手冊內容若有不同，悉以本行官網公告內容為準。

豐盛精選饗宴

優惠期間：2022/01/01 ~ 2022/12/31

星展豐盛無限卡持卡人，可享指定餐廳最優二人同行一人免費招待禮遇，第三~四位同行友人再享 95 折優惠。
本活動採限量預約制。



漢來海港餐廳

天母店、敦化店、桃園店：平日午餐/晚餐
台南店、漢來店：午餐/晚餐



台北寒舍艾美酒店
探索廚房
下午茶



台中日月千禧酒店
饗樂全日餐廳
午餐/晚餐



台中林酒店
LV 森林百匯
午餐/晚餐



新竹國賓大飯店
八方爐
午餐/晚餐



高雄林皇宮
LV 森林百匯
午餐/晚餐

預約專線：

04-2206-5258 (預約時間：每日 9:00 ~ 21:00)

- * 本優惠須提前致電「肯驛國際」客服中心預約訂位
- * 第三人及第四人之隨行用餐者，享 95 折優惠
- * 以上指定餐廳平日每月共限量 300 組，假日每月共限量 100 組，訂完為止
- * 每卡每月限預約 2 組，正附卡合併計算

豐盛精選饗宴活動注意事項

- 預約開放時間：用餐優惠須於使用日期之 3 個工作天前（不含使用當日及例假日）預約，每月 1 日 09：00 起開放預約未來兩個月內用餐，恕不接受持卡人未經預約直接到各餐廳現場使用本優惠。（舉例說明：2022 年 1 月 1 日開放 2022 年 1 月至 2022 年 2 月預約；2022 年 2 月 1 日開放 2022 年 2 月至 2022 年 3 月預約；依此類推）。
- 預約方式：持卡人須透過肯驛國際客服中心專線 04-2206-5258（預約時間：每日 09：00 ～ 21：00），預約時需告知預訂之餐廳及用餐日期、時間，並以星展豐盛無限卡線上刷卡付費，同時取得客服中心提供之預約編號，該預約手續才算完成。
- 變更及取消：持卡人若不能如期前往所預訂之各商店欲取消，須於使用日之前 2 個工作天（不含使用當日及例假日）16：00 前致電肯驛國際客服中心取消，各商店不提供相關取消服務，如未依上述規定完成取消，將視同使用本優惠，並須依當時預定金額付款。
- 預約次數計算：預約使用次數額度計算將紀錄於使用之月份（例：2022/05 預約 2022/06 之項目，則視為使用 2022/06 之額度）。最後優惠使用日期不得超過 2022/12/31。
- 本優惠每卡每月限預約二次（正、附卡可同時預約當次消費）。星展豐盛無限卡持卡人（含正、附卡），使用次數每月最多限二次午餐／下午茶／晚餐（正、附卡合併計算），且需於完成預約用餐之後，方可預約下次用餐優惠。若同時預約兩筆用餐，如需取消預約用餐需同時取消，不得單筆取消。
- 本優惠活動限量平日每月 300 組，假日每月 100 組。共計每月 400 組。
- 本優惠最少須二人成行（含持卡人本人），若星展豐盛無限卡持卡人有第三人及第四人同行友人用餐，亦可透過肯驛國際專線直接預訂座位及使用優惠，且同行友人得享 95 折優惠（10% 服務費另計）。本優惠活動第五人（含）以上不適用。
- 本優惠不含服務費，每人需自付定價 10% 之服務費。本優惠內容係以餐廳原價計算提供，不適用餐廳現場提供的優惠內容。
- 用餐方式為 Semi-buffet 之餐廳（此指台中日月千禧酒店-饗樂全日餐廳），會由肯驛國際預付固定主餐金額（此指預付固定金額為台中日月千禧酒店-饗樂全日餐廳，平日 NT\$888、假日 NT\$988），持卡人於現場若消費超過預付之主餐金額，須於飯店現場支付主餐差額及差額 10% 服務費，如二客主餐皆超過預收金額者，則需支付二客主餐差額及差額 10% 服務費，且該次消費需以星展豐盛無限卡消費。如現場消費主餐金額低於預收主餐金額，已收取之費用將不予退費，不得累計至下次使用，亦不得找零。
- 持卡人請於預訂日期依時抵達各商店，並出示預約編號、有照之身份證件（身份證、駕照或健保卡任一）供服務人員確認，逾時恕不保留座位，須依現場規定候位且將視同已使用本優惠，不得要求退款。
- 本優惠不受理預約兒童餐，且不適用於飲料、酒類、服務費、外帶、外燴。
- 本優惠不含飯店／餐廳免費停車服務，持卡人需依飯店／餐廳現場規定支付停車費。
- 本優惠不適用於各飯店／餐廳舉辦之主題美食節等活動及特殊節日，包括元旦、農曆春節期間、情人節、勞動節、母親節週末、父親節、聖誕夜、聖誕節、跨年、補班日或其他各種國定假日等節日，詳細定義依各飯店公告為主。
- 本優惠限星展豐盛無限卡持卡人本人預約及使用，如需付費限使用星展豐盛無限卡支付。本優惠不接受持卡人未經預約直接到現場使用。
- 如遇飯店／餐廳客滿或包場該日將無法受理預約，若已預約當日優惠之持卡人會由客服人員連絡協助更改至其他日期。
- 如遇合作飯店／餐廳整修期間或其他不可抗力因素，肯驛國際得有權更換其他同等級之飯店／餐廳。
- 各項優惠不得轉讓，僅對所示優惠有效，不可兌換現金，也不得與其他優惠合併使用。
- 本優惠及服務係由「肯驛國際」所提供，持卡人對所提供之優惠及服務有任何爭議，或所有交易相關事項，由「肯驛國際」及合作商店負責處理。
- 本優惠期間至 2022/12/31 止，本行保留變更或終止本活動之權利並將依信用卡業務機構管理辦法相關規定辦理。

尊榮禮賓泊食

優惠期間：2022/01/01 ~ 2022/12/31

星展豐盛無限卡持卡人，可享指定飯店平日住房最優 NT\$2,888 起優惠價。(限量預約制)



宜蘭礁溪寒沐酒店
乘風居
一泊二食 NT\$8,788 起



泰安觀止溫泉會館
觀止情房
一泊一食 NT\$5,888 起

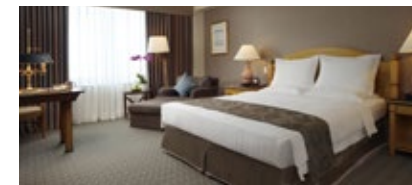

高雄漢來大飯店
市景精緻客房
一泊一食 NT\$3,688 起

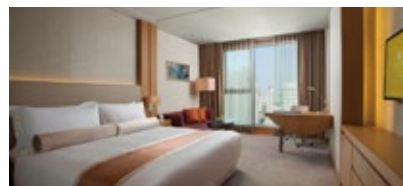

台中日月千禧酒店
日月客房
一泊一食 NT\$4,088 起



台東知本老爺酒店
精緻客房
一泊二食 NT\$5,488 起

預約專線：
04-2206-5258 (預約時間：每日 9:00 ~ 21:00)

* 本優惠須提前致電「肯驛國際」客服中心預約訂房
* 限平日入住，假日/旺日須加價使用，平假日定義依飯店公告為準
* 以上指定飯店每月共限量 150 間/晚，礁溪寒沐酒店每月限量 5 間/晚
* 每卡每月限預約 2 間/晚，正附卡合併計算。礁溪寒沐酒店每卡每月限預約 1 間/晚

尊榮禮賓泊食活動注意事項

1. 預約開放時間：住宿優惠須於使用日之 7 個日曆天前（不含使用當日及例假日）預約。每月 1 日 09:00 起，可預約未來 3 個月內使用，恕不接受客戶未經預約直接到各飯店現場使用本優惠。（舉例說明：2022 年 1 月 1 日開放 2022 年 1 月至 2022 年 3 月預約；2022 年 2 月 1 日開放 2022 年 2 月至 2022 年 4 月預約；依此類推）。如遇 2022 年 2 月 17 日至 2022 年 2 月 23 日，須於 2022 年 2 月 3 日前預約。
2. 預約方式：持卡人須透過肯驛國際客服中心專線：04-2206-5258 預約（預約時間：每日 09:00 ~ 21:00），預約時需告知預訂之飯店及入住日期，並提供星展豐盛無限卡刷卡支付費用後，取得客服中心給予之預約編號，該預約才算完成。
3. 預約次數計算：預約使用次數額度計算將紀錄於使用之月份（例：2022/05 預約 2022/06 之項目，則視為使用 2022/06 之額度）。最後優惠使用日期不得超過 2022/12/31。
4. 住宿優惠取消規則請參見如下規範（皆以日曆天顯示）：
入住日（不含）前十四天通知辦理取消訂房，全額退費。
入住日（不含）前十天至前三天內通知辦理取消訂房，收 30% 取消費。
入住日（不含）前七天至前九天內通知辦理取消訂房，收 50% 取消費。
入住日（不含）前四天至前六天通知辦理取消訂房，收 60% 取消費。
入住日（不含）前二天至前三天通知辦理取消訂房，收 70% 取消費。
入住日前一天及當天通知辦理取消訂房，收 100% 取消費。
變更訂房限變更一次，如經異動後不得取消，如需取消，收取 100% 訂房費且權益視同已使用，其異動後之日期仍須符合七個日曆天前來電預約，且限同一飯店。連續入住之訂單不接受異動。
5. 本優惠限於平日（依各飯店對外公告定義為主）入住飯店之指定房型可享優惠價，若入住日為飯店定義之旺日、假日、小假日或大假日等，持卡人可依肯驛國際客服中心規定加價使用。

6. 本優惠每位持卡人每次限預約一間優惠房型，至多連續入住兩晚，每月每卡所有飯店總計不得使用超過兩晚（正、附卡合併計算）。連續入住限同一家飯店，入住日期不得間隔。加價依各飯店規定收取，如需取消訂房需整筆訂單取消，不得取消單一日或單一房。如有取消費需支付兩晚之取消費用，連續入住之訂單不接受異動，且需於完成使用本次預約入住之後，方可預約下次飯店入住優惠。
7. 本優惠活動限量每月共 150 間/晚，其中礁溪寒沐酒店每月限量 5 間/晚，並計算於 150 間/晚之中。
8. 持卡人請於預訂日期依時抵達各飯店，並出示預約編號、有照片之得以證明持卡人身份證件（身份證、駕照或健保卡任一）及星展豐盛無限卡供服務人員確認，若因為逾時無法順利入住，將視同已使用本優惠，不得要求退款。
9. 本優惠如遇飯店特殊節日或連續假日前後日期不適用本優惠，特殊節日或連續假日依各飯店公告行事曆為準。
10. 本優惠限星展豐盛無限卡持卡人本人預約及使用，如需付費限使用星展豐盛無限卡付費。本優惠不接受持卡人未經預約直接到現場使用。
11. 如遇飯店客滿該日將無法受理預約，若已預約當日優惠之持卡人會由客服人員連絡協助更改至其他日期。
12. 如遇合作飯店整修期間或其他不可抗力因素，肯驛國際得有權更換其他同等級之飯店。
13. 各項優惠不得轉讓，僅對所示優惠有效，不可兌換現金，也不得與其他優惠合併使用。
14. 本優惠及服務係由「肯驛國際」所提供，持卡人對所提供之優惠及服務有任何爭議，或所有交易相關事項，由「肯驛國際」及合作商店負責處理。
15. 本優惠期間至 2022/12/31 止，本行保留變更或終止本活動之權利並將依信用卡業務機構管理辦法相關規定辦理。



快意揮桿 享樂無限

優惠期間：2022/01/01 ~ 2022/12/31

星展豐盛無限卡持卡人，尊享指定球場擊球優惠價 NT\$1,980 起。

本活動採限量預約制。

球場	全含優惠價 (NT\$)	
	平日優惠價	假日優惠價
揚昇球場	3,000	4,100
桃園球場	2,400	3,000
老爺球場	2,400	3,050
全國球場	2,410	3,000
台中球場	1,980	2,400
嘉南球場	2,330	2,730
信誼球場	2,580	3,230

- * 本優惠需先致電球場確認及預約可擊球之日期及開球時間後，再致電「肯驛國際」客服中心
- * 本價格為持卡人本人擊球之優惠價，包含果嶺費、桿弟費、球車費、保險費及衣櫃費等；本優惠價需四人同行時方可使用，若不足四人一組時，所衍生之桿弟費及球車費等差價，持卡人須於球場現場支付；且同行賓客如非為星展豐盛無限卡持卡人則須依照球場原價擊球。
- * 以上指定球場每月共限量 80 組，訂完為止
- * 每卡每月限預約 2 組，正附卡合併計算

 **預約專線：**

04-2206-5258 (預約時間：每日 9:00 ~ 21:00)

高球場擊球優惠活動注意事項

- 預約開放時間：高爾夫球優惠須於使用日期之 3 個工作天前（不含使用當日及例假日）預約。每月 1 日 09：00 起，可預約未來 2 個月內使用，恕不接受持卡人未經預約直接到各球場現場使用本優惠。（舉例說明：2022 年 1 月 1 日開放 2022 年 1 月至 2022 年 2 月擊球預訂；2022 年 2 月 1 日開放 2022 年 2 月至 2022 年 3 月擊球預訂，依此類推）。
- 預約方式：請持卡人事先致電各球場確認及預約可擊球之日期及開球時間後，再致電「肯驛國際」客服中心（04-2206-5258）預約（預約時間：每日 09：00 ~ 21：00），預約時請告知客服人員已向球場預約之擊球日期／開球時間／球場，線上刷卡並使用星展豐盛無限卡完成付費，同時取得「肯驛國際」客服中心提供之預約編號，該預約手續才算完成。本優惠活動需於完成使用本次預約使用之後，方可預約下次高球優惠。
- 預約次數計算：預約使用次數額度計算將紀錄於使用之月份（例：2022/05 預約 2022/06 之項目，則視為使用 2022/06 之額度）。最後優惠使用日期不得超過 2022/12/31。
- 變更及取消：若欲取消或變更球場預訂行程，須於預訂擊球日期之前 2 個工作天 16:00 前（不含擊球當日及例假日）通知各球場與「肯驛國際」客服中心辦理，球場不提供取消或變更服務，少於 2 個工作天後將無法取消及變更，且優惠視同已使用，已收取之費用將不退還。同一持卡人（正、附卡合併計算）於活動期間內如有三次未依規定取消或變更之紀錄，本優惠配合之高爾夫球場及「肯驛國際」客服中心將有權不接受該持卡人的預約。
- 本優惠活動每卡每月限預約二組使用，且正、附卡合併計算使用次數。
- 持卡人請於預訂日期依時抵達各商店，並出示預約編號、有照片之得以證明持卡人身份證件（身份證、駕照或健保卡任一）及星展豐盛無限卡供服務人員確認，逾時則無法使用，且將視同已使用本優惠，不得要求退款。
- 本優惠活動限量每月共計 80 組。
- 本項優惠不適用於農曆春節期間（除夕至初五）或其他各種國定連續假日（國定假日定義依人事行政局公告為準）及補班日等節日，詳細定義依各球場公告為主。
- 本項優惠限星展豐盛無限卡持卡人本人預約及使用，如需付費限使用星展豐盛無限卡付費。本優惠不接受客戶未經預約直接到現場使用。
- 本優惠需事先致電各球場及「肯驛國際」客服中心預約，一旦預約完成，優惠不得轉讓給其他持卡人、其他球友或俱樂部會員。未經預約恕無法於球場現場直接使用本優惠，且不得與其他優惠合併使用。
- 本優惠不能與球場其他推廣活動、折扣或優惠同時享用，也不得與其他球場優惠或會員優惠併用（包含球隊預約、交流比賽、高球錦標賽、球場其它優惠、擊球券及會員證...等）。本優惠並不適用於持卡人參加任何高爾夫比賽、交流比賽或任何其它推廣活動。
- 各高爾夫球場開放時間、價格，以各高爾夫球場對外公告為準。
- 如遇球場客滿該日將無法受理預約，若已預約當日優惠之持卡人會由客服人員連絡協助更改至其他日期。
- 預約各項優惠者，請依預約時間抵達現場，若因為逾時無法順利使用，將視同已使用本優惠，恕無法退費。
- 各項優惠不得轉讓，僅對所示優惠有效，不可兌換現金，也不得與其他優惠合併使用。
- 本優惠及服務係由「肯驛國際」所提供，持卡人對所提供之優惠及服務有任何爭議，或所有交易相關事項，由「肯驛國際」及合作商店負責處理。
- 本優惠期間至 2022/12/31 止，本行保留變更或終止本活動之權利並將依信用卡業務機構管理辦法相關規定辦理。

豐盛禮賓 深得您心

豐盛尊旅	龍騰機場貴賓室	13
	機場外圍停車	17
	高額旅遊平安險	19
	機場機送NT\$420起	23
<hr/>		
豐盛生活	市區停車	34
	全球專屬禮賓秘書	36
	星展豐盛無限卡續卡禮	38
<hr/>		
年費辦法		40
信用卡用卡須知及約定條款		40

Treasures Travelling

豐盛尊旅





龍騰機場貴賓室

優惠期間：2022/01/01~2022/12/31

星展豐盛無限卡正卡持卡人於使用本優惠的前 180 天內，以星展豐盛無限卡卡支付當次全額國際機票或旅行社國外團費 80% 以上後，可享一年 2 次免費以「龍騰出行」APP 使用龍騰出行合作之機場貴賓室及機場餐廳，讓您的旅程更加舒適。

星展豐盛無限卡附卡持卡人可享以自費優惠價 NT\$800 使用全球龍騰出行機場貴賓室／龍騰套餐乙次及免費龍騰卡會員效期一年（需先支付作業處理費 NT\$99，可抵扣第一次貴賓室／龍騰套餐使用費）。

龍騰卡申請方式：

1. 使用星展豐盛無限卡支付當次全額國際機票或旅行社國外團費 80% 以上後，敬請準備您的護照及信用卡資訊，至本行卡友專屬網站 (<https://go.dbs.com/3qBhSCX>) 申請龍騰卡。
2. 成功申請龍騰卡者，肯驛國際將在一個工作天內發送龍騰卡卡號之簡訊至您的手機。若為自費使用，肯驛國際將透過您的信用卡收取作業處理費 NT\$99 (可抵扣第一次貴賓室/龍騰套餐使用費，若未使用或取消自費使用，此費用將無法退費)。
3. 請下載「龍騰出行」APP 至您的手機，點選 APP 中【我的】→【會籍管理】→【帳號登錄】進行會員登錄流程，第一次登錄需輸入龍騰卡卡號及密碼，密碼為持卡人生日的月日共 4 碼。
4. 登錄成功後，每次使用時請點擊【我的】→【龍騰卡】查看會籍卡，APP 會自動產出龍騰卡虛擬卡面及二維碼，請憑該二維碼及護照/登機證讓貴賓室及機場餐廳服務人員掃描及確認身分即可進入使用。

龍騰機場貴賓室注意事項：

1. 本活動之免費次數優惠限星展豐盛無限卡正卡持卡人於使用本優惠的前 180 天內以星展豐盛無限卡支付當次全額國際機票或旅行社國外團費 80% 以上後使用，一年最多可使用兩次。若未符合本優惠之免費次數優惠使用規定或超過使用次數，本行將自持卡人的信用卡收取機場貴賓室/龍騰套餐自費使用費。
2. 本活動之龍騰卡會籍效期為開卡後一年，到期後即自動失效。若龍騰卡會籍有效期間，免費次數使用完畢，可改以自費優惠價使用。
3. 本活動之龍騰卡自費優惠價優惠，肯驛國際將於申請龍騰卡時收取作業處理費 NT\$99，此費用可抵扣第一次貴賓室/龍騰套餐使用費，自費申請龍騰卡如未使用或因故欲取消自費使用，作業處理費 NT\$99 將無法退費。
4. 本優惠之龍騰卡會籍限持卡人本人使用，不得轉讓或轉借他人。若有持卡人隨行親友欲同行進入機場貴賓室，肯驛國際將透過持卡人的信用卡收取隨行貴賓使用費。
5. 本優惠僅提供以「龍騰出行」APP 之虛擬龍騰卡免費使用機場貴賓室/龍騰套餐，若持卡人欲申請實體龍騰卡，肯驛國際將透過持卡人的信用卡收取製卡及郵寄作業費，申請作業時間 (不含寄送時間) 為三個工作天。實體龍騰卡限持卡人本人使用，請妥善保存，如實體龍騰卡有遺失或遭竊，請儘速向肯驛國際辦理掛失，以免損害自身權益；未掛失前已產生之任何費用均須由持卡人支付，掛失補發將收取手續費用 NT\$300。肯驛國際客服專線 +886-4-2206-8195。
6. 若持卡人進入合作的機場餐廳，餐廳並不限制持卡人同行賓客人數，惟同行賓客須遵守餐廳之最低消費金額規定。
7. 為維護機場貴賓室/餐廳品質，貴賓室/餐廳服務人員可能視機場貴賓室/餐廳之實際使用狀況，而限制進入機場貴賓室/餐廳的人數；當機場貴賓室/餐廳座位數不敷使用時，機場貴賓室/餐廳服務人員亦有權暫停持卡人進入使用機場貴賓室/餐廳。
8. 各機場貴賓室或餐廳提供之設施、營業時間、攜伴人數、相關限制及免費服務

項目若有變動，悉依現場公告為準，如遇貴賓室或餐廳維修、關閉、各國法令及實際作業需求，或不可抗力之情事以致無法正常提供服務或暫停服務，就龍騰卡持卡人因此未能使用機場貴賓室／餐廳服務之損失，本行恕不負賠償之責。持卡人使用前應自行至「龍騰出行」APP 或龍騰卡官網查閱公告內容，以維護自身權益。

9. 持卡人可在龍騰出行 APP「我的足跡」頁面內查閱使用貴賓室／餐廳記錄憑證，此憑證為持卡人使用貴賓室／餐廳的詳細記錄，如對使用有疑問，請在使用時間後 3 個工作日內提出，如未提出異議，視為同意本次服務的使用。
10. 本活動目前合作的機場餐廳提供之龍騰套餐如下表說明，未來如有調整將公告於龍騰出行 APP 及龍騰卡官網，恕不另行通知。

• 台北松山機場

貴賓室	位置
昇恆昌 hómee KITCHEN 好饗廚房	近 8 號登機門
昇恆昌 Wing Café	近 5 號登機門
環亞機場貴賓室 Plaza Premium Lounge (T1 Zone C)	T1，出境安檢後，左轉前往 B1-B9 登機口方向，搭乘電梯到 C 區四樓 貴賓室位於 Cathay Pacific Lounge 附近
環亞機場貴賓室 Plaza Premium Lounge (T1 Zone D)	T1，出境安檢後，右轉前往 A1-A9 登機口，搭乘電梯到四樓

環亞機場貴賓室 Plaza Premium Lounge (T2 Zone A1)	T2，出境安檢後，搭乘左邊手扶梯上樓，上樓後左轉，環亞機場貴賓室位於右手邊（美食街對面）
環亞機場貴賓室 Plaza Premium Lounge (T2 Zone A)	T2，出境安檢後，左轉朝 A & D 登機門方向，搭乘手扶梯到四樓後，往右手邊走 環亞機場貴賓室位於第一個長廊右轉
東方宇逸貴賓室 ORIENTAL CLUB LOUNGE(T2)	T2，出境安檢後，搭乘右邊手扶梯上樓，上樓後左轉，左手邊長廊走到底即可抵達
昇恆昌 Bistro:D 畢卓樂地餐廳	T1 A gate，第一航廈出境樓層 A6 登機門
昇恆昌 Bistro:D 畢卓樂地餐廳	T1 B gate，第一航廈出境樓層 B5 登機門
誠盟 D3 Bar	T2 D gate，第二航廈出境樓層管制區內 D3 登機門旁
誠盟 D7 Bar	T2 D gate，第二航廈出境樓層管制區內 D7 登機門旁
昇恆昌 KiKi 麵	T2 第二航廈出境 4F 食旅迴廊
昇恆昌 赤坂拉麵	T2 第二航廈出境 3F C4 登機門

昇恆昌 Bistro:D 畢卓樂地餐廳	T2 第二航廈出境 4F 饗立方美食區
昇恆昌 Wing Café	T2 第二航廈出境 4F 饗立方美食區
昇恆昌 泰昌餅家	T2 第二航廈出境 4F 饗立方美食區

• 台中機場

貴賓室	位置
昇恆昌 hómee KITCHEN 好饗廚房	國際線三樓出境樓層登機門近 1、2 號登機門
昇恆昌 Wing Café	國際線三樓出境樓層近 3、4 號登機門

• 高雄國際機場

貴賓室	位置
昇恆昌 hómee KITCHEN 好饗廚房	於 3F 出境證照查驗大廳出口左轉，約步行 100m，餐廳即位於西區中央長廊左側
昇恆昌 hómee KITCHEN 好饗廚房	三樓出境管制區內東區近 26 號登機門

* 各國機場／高鐵的貴賓室和合作餐廳所在位置、設施提供、營業時間、使用限時及相關規定皆不同，欲使用前建議先至龍騰出行官方 APP、官網或肯驛客服專線查詢龍騰出行最新適用機場貴賓室／餐廳。

11. 本活動之龍騰卡相關費用詳細價格如下表所示：

持卡人本人機場貴賓室／龍騰套餐自費使用費	NT\$800
隨行貴賓使用費	NT\$850
實體龍騰卡製卡及郵寄作業費	NT\$170

12. 若持卡人持有卡片因故停用或到期未獲本行續發時，將無法繼續使用貴賓室／龍騰套餐服務，倘持卡人（包括任何同行貴賓）使用失效之星星展豐盛無限卡使用貴賓室／龍騰套餐服務時，持卡人須自行支付使用貴賓室／龍騰套餐之費用。

13. 各機場貴賓室之經營權及維護作業均由各機場貴賓室負責，本行和龍騰出行所屬（或代理）公司無經營管理權。如各機場貴賓室所提供之設備、攜伴人數、及年齡限制、開放時間、或免費使用規定有變動，請依現場所示為準。

14. 本行僅提供卡友優惠訊息通知，本項優惠或服務係由特約廠商肯驛國際股份有限公司提供予持卡人，本行與廠商間並無合夥、代理、經銷或提供保證之關係。如持卡人與廠商就提供之權益或服務有爭議時，均由廠商自行負責，與本行無涉，惟本行將盡力協助持卡人協調處理。

15. 本優惠期間至 2022/12/31 止，本行保留變更或終止本活動之權利並將依信用卡業務機構管理辦法相關規定辦理。如有未盡事宜，悉依本行信用卡約定條款之約定。



免費機場外圍停車

優惠期間：2022/01/01 ~ 2022/06/30

星展豐盛無限卡正附卡持卡人於使用本優惠的前 180 天內，以星展豐盛無限卡支付當次全額國際機票或旅行社國外團費 80% 以上，可享一年合計 3 次，單次最長 5 天之機場外圍免費停車禮遇。（每次使用需間隔 5 天，正附卡合併計算停車次數）

合作停車場

停車場	地址／服務電話
嘟嘟房 大園站	桃園市大園區橫湳路與中正東路 438 巷口空地 因疫情影響，前往嘟嘟房大園站停車前，請務必撥打嘟嘟房服務專線 03-3989898，將提供您專業的引導並說明。
嘟嘟房 台中機場二站	台中市沙鹿區中航路一段 42 號對面巷口 (台中機場停車場入口對面巷內) (04) 2615-1014
大鵬國際停車場	高雄市前鎮區翠亨南路 230 號 (07) 841-1385

使用方式：

1. 本活動需持卡人於使用機場外圍免費停車的前 180 天內，刷星展豐盛無限卡支付當次全額國際機票或旅行社國外團費 80% 以上，且該筆刷卡需達 NT\$20,000 (含) 以上。
2. 車輛須停放於嘟嘟房大園站、嘟嘟房台中機場二站及高雄大鵬國際停車場等本行特約民營停車場，並配合停車場出入場方式依序排隊等候。各停車場停車位有限，悉以停車場實際狀況為主，無法提供車位保留服務，若遇連續假期或尖峰時間提醒您提早出門，避免影響行程。

停車場	地址／服務電話
嘟嘟房 大園站	桃園市大園區橫瀾路與中正東路 438 巷口空地 * 因疫情影響，前往嘟嘟房大園站停車前，請務必撥打嘟嘟房服務專線 03-3989898，將提供您專業的引導及說明。
嘟嘟房 台中機場二站	台中市沙鹿區中航路一段 42 號對面巷內 (台中機場停車場入口對面巷內) (04) 2615-1014
大鵬國際停車場	高雄市前鎮區翠亨南路 230 號 (07) 841-1385

3. 車輛進／出場時須出示當次刷卡支付機票或團費之星展豐盛無限卡及身分證明文件 (身分證、護照或駕照擇一) 供服務人員確認使用資格。
4. 停車天數之計算，係以每日凌晨 0 時為界，以日計算，逾時即多加 1 日，未滿 1 日仍以 1 日計算。
5. 每次使用機場外圍免費停車需間隔 5 天以上，若未間隔 5 天以上而使用者，本行將以各停車場所適用之優惠價格及應間隔之天數收費。

活動注意事項：

1. 本優惠限星展豐盛無限卡正附卡持卡人於使用本優惠的前 180 天內以星展豐盛無限卡支付當次全額國際機票或旅行社國外團費 80% 以上後使用，且該筆刷卡需達 NT\$20,000 (含) 以上。若未符合以上使用規定，本行將透過您的信用卡帳戶，以下表之優惠價格酌收當次之停車費用。

停車場	地址／服務電話
嘟嘟房大園站	NT\$200 /天
嘟嘟房台中機場二站	NT\$120 /天
大鵬國際停車場	NT\$200 /天

2. 使用本優惠車輛進／出場時，若您於未隨身攜帶星展豐盛無限卡，或超出免費停車天數之停車時間，則須依照停車場現場公告標準收費，停車天數悉依嘟嘟房大園站、嘟嘟房台中機場二站及高雄大鵬國際停車場之系統記錄為準，且不得申請折扣或退款。
3. 停車天數之計算，係以每日凌晨 0 時為界，以日計算，逾時即多加 1 日，未滿 1 日仍以 1 日計算。
4. 使用本優惠停車時，現金及其他貴重物品請勿放置於車內，並請於停車及取車時與服務人員共同檢視您的車況，包括車輛的外觀及里程數，若有任何疑義，請當場向停車場人員反應，離場後不得再申請理賠。
5. 持卡人享有之每次優惠天數不得合併於同一次停車服務使用，且每卡每次使用優惠僅限適用一輛車。
6. 本優惠無法提前預約或保證現場車位情形，實際服務內容與現場是否有車位以嘟嘟房桃園大園站及嘟嘟房台中機場二站、大鵬國際停車場現場情況與公告為準。
7. 本行僅提供出國免費停車服務優惠，停車期間如涉及有關車輛停放所衍生之相關問題與爭議，須依據停車場管理規範辦理，與本行無涉。實際規定請詳見各停車場現場公告。
8. 本優惠期間至 2022/06/30 止，本行保留變更或終止本活動之權利並將依信用卡業務機構管理辦法相關規定辦理。



旅遊平安險最高 NT\$3,000 萬

優惠期間：2022/01/01 ~ 2022/06/30

只要您持星展豐盛無限卡為您本人及家人（包括配偶及未滿 25 足歲之未婚子女），支付 80%（含）以上之團費（不含事後申請退費者），或全額公共運輸工具費，可享以下的旅遊保險保障。

承保內容		最高保險金額 (單位：新台幣)
旅遊平安保險	信用卡公共運輸工具期間 旅行平安保險(限身故)	3,000 萬元
	公共運輸工具期間 旅行平安保險傷害醫療費用	10 萬元
	移靈費用	3 萬元

旅遊平安險申請期限：意外事故發生之日起十日內

旅遊平安險必備申請文件：

1. 理賠申請書
2. 被保險人以星展豐盛無限卡購買機票之簽帳單影本(需有授權號碼)
及旅行社之代收轉付收據影本
3. 交通運輸工具票根及訂位記錄證明影本
4. 出入境證明影本

申請理賠方式：

理賠服務中心：美商安達產物保險股份有限公司台灣分公司

客戶服務信箱：travel.tw@chubb.com

客戶服務專線：a.0800-888-508(上班日 9:00 ~ 17:30) b. 海外緊急救援服務專線：+ 886-2-23266758(24 小時)

理賠傳真專線：(02) 2355-1980

承保內容		最高保險金額(單位：新台幣)	
		每人/每次事故	每卡/每次事故
旅遊不便保險	班機延誤費用	—	1 萬元
	行李延誤費用	—	1 萬元
	行李遺失購物費用	3 萬元	6 萬元
	劫機費用	—	5,000

旅遊不便險必備申請文件：

1. 理賠申請書
2. 被保險人以星展豐盛無限卡購買機票之簽帳單影本(需有授權號碼)
及旅行社之代收轉付收據影本
3. 登機證及機票正本
4. 被保險人支出班機延誤費用之單據明細正本
5. 航空公司所開具之班機延誤/失接/登機被拒之班機延誤證明正本

旅遊保險保障注意事項：

1. 信用卡旅遊不便保險保障範圍及定義：被保險人於保險期間內，以有效之星展豐盛無限卡支付於出發前已確認班次之公共運輸工具全部票款或百分之八十以上團費，若於保障期間內因意外事故致其須支付下列合理且必要費用時，依本保險契約之規定負賠償之責；但被保險人嗣後取消前述公共運輸工具或團費之交易者，即不負理賠之責。
2. 信用卡旅行平安保險保障範圍及定義：被保險人於保險期間內，以有效之星展豐盛無限卡支付公共運輸工具全部票款或百分之八十以上團費，於保障期間內，因於下列搭乘公共運輸工具期間遭受意外傷害事故致殘廢或死亡者，依本契約之約定給付保險金：
 - A. 被保險人搭乘商用飛機時：
 - a) 於飛機原訂起飛前或抵達目的地機場後五小時內，使用車輛直接往返機場期間；
 - b) 於機場內等候搭機期間；
 - c) 搭乘及上下商用飛機期間。
 - B. 被保險人搭乘前款以外之「公共運輸工具」時，限於搭乘及上下該「公共運輸工具」之期間。
3. 公共運輸工具期間旅行平安保險傷害醫療費用保障範圍及定義：被保險人於保險期間內，以有效之星展豐盛無限卡支付公共運輸工具若於保障期間內，因於下列搭乘公共運輸工具期間遭受意外傷害事故，並自事故發生之日起一百八十日內，經登記合格的醫院或診所治療者，就其實際醫療費用，超過全民健康保險給付部份，給付實支實付醫療保險金，被保險人不以全民健康保險之保險對象身分住院診療；或前往不具有全民健康保險之醫院住院診療者，致各項醫療費用未經全民健康保險給付，依被保險人實際支付之各項費用之 65% 給付。但超過一百八十日繼續治療者，受益人若能證明被保險人之治療與該意外傷害事故具有因果關係者，不在此限。
 - A. 被保險人搭乘商用飛機時：
 - a) 於飛機原訂起飛前或抵達目的地機場後五小時內，使用車輛直接往返機場期間；
 - b) 被保險人搭乘前款以外之「公共運輸工具」時，限於搭乘及上下該「公共運輸工具」之期間。
 - c) 同一次傷害的給付總額不得超過保險單所記載的每次傷害醫療保險金限額。
4. 被保險人所使用之公共運輸工具票證，若係航空公司或旅行社提供之優惠票、部份以優待憑證（含優惠憑證、兌換券、折價券、酬賓券、抵用券、優待券、哩程數及信用卡點數等）抵付票款、或任何繳交機會中獎獎金所得稅所獲得的票證，而被保險人實際支付之金額未達該公共運輸工具票證面額之百分之三十者，其信用卡旅遊平安險及旅遊不便險各項費用或損失不在理賠範圍內。
5. 「公共運輸工具」係指經當地政府登記許可，提供不特定大眾搭乘，行駛於固定航、路線之商用客機或水、陸上公共交通工具。但具有下列特性者，均非本保險契約所稱之公共運輸工具：
 - A. 專供遊覽之用或無特定班表而載運旅客者：如郵輪／遊覽車／觀光渡輪／觀光景點專用之交通工具等；
 - B. 限於特定或可得特定之團體或個人搭乘者：如包機等；
 - C. 使用信用卡單獨支付費用搭乘之國內大眾捷運系統、公共汽車（包含市區公車及客運）及纜車。
6. 「日用必需品」係指下列物品：
 - A. 內、睡衣及其他必要之衣著鞋襪；
 - B. 盥洗用具及女性生理用品；
 - C. 每件日用必需品之賠償金額上限為新台幣柒仟元整。
7. 「團費」係指被保險人整趟旅程所需之所有交通工具及住宿費用。
8. 「公共運輸工具全部票款」包含票價、機場稅、兵險費用、燃油費用及其它附加費用。

9. 信用卡旅遊不便保險特別不保項目：1) 被保險人因受麻醉藥、大麻、鴉片、興奮劑及類似物品之影響，而致生之「旅行文件重置費用損失」不在理賠範圍內；2) 被保險人、其配偶、父母或子女之死亡或病危係因下列原因所致者，其「行程取消費用及行程縮短費用」之損失不在理賠範圍內；3) 自殺、自殘或鬥毆行為。但為正當防衛者，不在此限；4) 受麻醉藥、大麻、鴉片、興奮劑、及類似物品之影響；5) 飲酒後駕（騎）車，吐氣或血液所含酒精成分超過道路交通法令規定標準者。
10. 班機延誤保障範圍及定義：被保險人於保障期間內，於國外機場或轉機失接地或搭乘本國離島航班及國內班機返回戶籍地時，因下列事故致被保險人須支付之班機延誤費用，於「班機延誤費用保險金額」內負理賠責任：1) 被保險人預定搭乘之班機延誤起飛達四小時以上者；2) 被保險人所預定搭乘之飛機班次被取消，於四小時內無其他飛機可供其轉搭者；3) 被保險人所預定搭乘之飛機班次座位因超額訂位而被取消，於四小時內無其他飛機可供其轉搭者；4) 被保險人所預定之轉接班機因前班班機延誤而致失接，於四小時之內無其他飛機可供其轉接者。
11. 行李延誤費用保障範圍及定義：被保險人於保障期間內，因航空公司處理不當，致被保險人隨行交運之行李於飛機抵達目的地機場（但不含居住所在地）六小時後仍未送達者，對於被保險人領回行李前為應急而購買必要之日用必需品所支付之費用，於「行李延誤費用保險金額」內負理賠責任，但最高以被保險人到達目的地後二十四小時內所須支出之費用為限。
12. 行李遺失購物費用保障範圍及定義：被保險人於保障期間內，因航空公司處理不當，致被保險人隨行交運之行李遺失，或於飛機抵達目的地機場（但不含或居住所在地）二十四小時後仍未送達者，亦在承保範圍內。對於被保險人領回行李前為應急而購買必要之日用必需品所支付費用，於「行李遺失購物費用保險金額」內負理賠責任，但最高以被保險人到達目的地後一百二十小時內所須支出之費用為限。若已依前條規定給付行李延誤保險

金者，則依前項規定所負之理賠責任以行李遺失保險金扣除已給付之行李延誤保險金之餘額為限。

13. 劫機補償保障範圍及定義：被保險人於保障期間內搭乘飛機遭遇劫機事故時，依其受劫持期間之日數按日給付「劫機補償保險金」；未滿一日者以一日計算。但以保險契約所載「劫機補償保險金額」為限。前項所稱「劫機事故」係指被保險人搭乘之飛機遭遇非由合法政府或司法機關控制指揮之個人或團體，以強暴、脅迫或其他非法方式劫持使用中之飛機或控制該飛機之正常飛航或限制機上乘客之行動者。
14. 所有各項保險條款悉以本行與保險公司所簽定之保險契約所載條款為準。
15. 安達產物國際制裁限制除外不保附加條款：本保險契約對於依照貿易、經濟制裁或其他法令禁止美商安達產物保險股份有限公司台灣分公司提供保險者，不予承保，亦不負擔賠付保險金及任何利益之責任。倘美商安達產物保險股份有限公司台灣分公司提供保險保障、賠付保險金或提供任何利益給付將導致美商安達產物保險股份有限公司台灣分公司、總公司或集團母公司 Chubb Limited 違反美國法令、聯合國、歐盟及中華民國相關經濟制裁、禁令或限制時，美商安達產物保險股份有限公司台灣分公司將不予提供保險保障，亦不負擔賠付保險金及任何利益之責任。
16. 本優惠期間至 2022/06/30 止，本行保留變更或終止本活動之權利並將依信用卡業務機構管理辦法相關規定辦理。如有未盡事宜，本條款未盡事宜，悉依本行相關規定或解釋辦理。

信用卡附加旅行平安保險適用保險法第 107 條規定之資訊：

依據保險法第 135 條準用第 107 條之規定，以未滿十五歲之未成人為被保險人訂立之保險契約，其死亡給付於被保險人滿十五歲之日起發生效力。



機場接送優惠價 NT420 起

優惠期間：2022/01/01 ~ 2022/12/31

刷星展豐盛無限卡，購買國際線機票全額或國外團費總金額 8 成以上，且付款成功者，可享國際機場接送禮遇—台北至桃園國際機場 NT\$420 起之優惠。

預約網站：www.freeliving.com.tw/visa

預約專線：04-2206-9342

- * 本優惠由 Visa 國際組織提供，優惠相關之服務則由「肯驛國際」提供
- * 使用本服務須於三個工作天前，如遇連續假期須於七個工作天前預約（不含使用當日及例假日）

優惠價格表

桃園國際機場

區域／車型	四人座車定價 (NT\$)	一般優惠價 (NT\$)
基隆市	2,300	730
台北市	1,300	420
新北市	1,300	420
宜蘭縣市	5,400	1,660
桃園市	1,300	420
新竹縣市	2,300	730
苗栗縣市	3,400	1,060
台中市	4,700	1,450
彰化縣市	6,000	1,840
南投縣市	6,200	1,900
雲林縣市	7,200	2,200
嘉義縣市	10,500	3,190
台南市	11,500	3,490
高雄市	13,500	4,090
屏東縣市	17,000	5,140

高雄小港國際機場

區域／車型	四人座車定價 (NT\$)	一般優惠價 (NT\$)
台中市	8,000	2,440
彰化縣市	7,000	2,140
南投縣市	8,000	2,440
雲林縣市	6,000	1,840
嘉義縣市	5,000	1,540
台南市	2,300	730
高雄市	1,300	420
屏東縣市	2,500	790

台中清泉崗國際機場

區域／車型	四人座車定價 (NT\$)	一般優惠價 (NT\$)
新竹縣市	3,650	1,140
苗栗縣市	3,100	950
台中市	1,300	420
彰化縣市	2,700	850
南投縣市	3,700	1,150
雲林縣市	4,350	1,350
嘉義縣市	6,350	1,950

* 以上報價為單程接送價格。

* 以上優惠價，不得指定車型，調度車輛以四人座轎車為主，「肯驛國際」視調度狀況得使用七人座車代替四人座車。

* 此優惠如有變動，將依 Visa 專屬優惠網站公告為準。

* 活動期間總優惠趟次為 5,700 趟。

使用條件及方式：

1. 限 Visa 無限卡持卡人（以下稱「持卡人」）本人使用，活動期間內出行禮賓服務加總每人限使用 4 次（同一人如持有 multiple Visa 無限卡，出行禮賓服務使用次數加總最多仍限 4 次）；其中，接機或送機服務分開計算（例如：如使用送機服務後即算已使用一次，再使用接機服務，則算第二次使用）。出行禮賓服務使用超過 4 次之持卡人，如仍需使用機場接送服務，可依一般優惠價格預約接機或送機服務。（詳見【附表一】一般優惠價格表）
2. 須以 Visa 無限卡刷卡支付國際線機票全額或國外團費總金額 8 成以上，且付款成功。每刷機票或團費成功一次，僅可使用機場接送折扣禮遇服務來回各一次。各持卡人須於使用本服務三個工作天前（不含使用當日及例假日），如遇連續假期（詳見【附表二】連續假期預約說明表）須於七個工作天前（不含使用當日及例假日）預約。請透過專屬預約網站預約（www.freeliving.com.tw/visa）或電話預約（服務專線 04-2206-9342），請於預約時提供 Visa 無限卡卡號、機票或團費刷卡日期及金額，以供系統／客服人員查詢活動資格，並於線上完成付費動作。須於七個工作天前預約之連續假期如下：2022 年 1 月 1 日～2022 年 1 月 4 日、2022 年 1 月 27 日～2022 年 2 月 8 日、2022 年 2 月 24 日～2022 年 3 月 2 日、2022 年 3 月 31 日～2022 年 4 月 7 日、2022 年 6 月 1 日～2022 年 6 月 7 日、2022 年 9 月 7 日～2022 年 9 月 13 日、2022 年 10 月 6 日～2022 年 10 月 12 日、2022 年 12 月 29 日～2022 年 12 月 31 日。
3. 持卡人若使用網站預約作業系統應於 20 分鐘內完成預約並以 Visa 無限卡

刷卡付費成功，並取得預約編號，該預約手續才算完成；逾時交易將取消該預約，持卡人須重新進行預約。

4. 預約行程變更／取消：

A. 變更時間／預約資料：

- a) 預約之持卡人／貴賓欲變更資料須於原約定時間前 24 小時來電服務專線 04-2206-9342；惟如遇春節或連續假期，則須於七個工作天前來電。
- b) 若異動日期或增加安全座椅（增高坐墊）則須於三個工作天前（不含使用當日及例假日）來電異動，連續假期須於七個工作天前（不含使用當日及例假日）來電異動。
- c) 如未於可受理異動時間之前來電，則預約接送資料無法變更。

B. 網站取消預約：

- a) 如欲取消接送行程，持卡人／貴賓須於原約定時間前 24 小時至專屬預約網站取消行程。
- b) 24 小時內取消者視同使用乙次服務，持卡人仍須支付全部費用。
- c) 網站預約作業系統不受理日期、時間、地點、車型、人數、行李等行程資料及聯絡資料之異動。

C. 電話取消預約：

- a) 如欲取消接送行程，持卡人／貴賓須於原約定時間前 24 小時，來電服務專線取消行程。
- b) 24 小時內取消者視同使用乙次服務，持卡人須支付全部費用。

加價項目：

1. 預約之送機或接機服務時間為夜間 21:00 (含) -07:00 (含) 時段者，須加收「夜間服務費用」NT\$200。若持卡人原接機時間於夜間服務時段，而班機實際抵達時間超出該時段，已預付之「夜間服務費用」NT\$200 將不予退還。
2. 連續假期（詳見【附表二】連續假期預約說明表）之機場接送價格，不分區域依優惠價加收 NT\$400，加價期間如下：2022 年 1 月 1 日～2022 年 1 月 4 日、2022 年 1 月 27 日～2022 年 2 月 8 日、2022 年 2 月 24 日～2022 年 3 月 2 日、2022 年 3 月 31 日～2022 年 4 月 7 日、2022 年 6 月 1 日～2022 年 6 月 7 日、2022 年 9 月 7 日～2022 年 9 月 13 日、2022 年 10 月 6 日～2022 年 10 月 12 日、2022 年 12 月 29 日～2022 年 12 月 31 日。
3. 提供四人座轎車服務，持卡人不得指定車輛廠牌／車型，「肯驛國際」視調度狀況得使用七人座車代替四人座車。若持卡人指定七人座車，須以優惠價另加收 NT\$300。惟最終承載量須以不妨害行車安全為前提，「肯驛國際」有最終決定派車權。
4. 持卡人指定之接送地點若為加價區域，須酌收特定地區加價費用（詳見【附表三】特定地區加價表），「肯驛國際」客服中心將依不同接送地向持卡人個別報價，於持卡人同意報價後，將以持卡人所持之 Visa 無限卡支付該筆費用。
5. 兒童安全座椅加價：因應政府道路交通管理處罰條例第三十一條第三項規定、『小型車附載幼童安全乘坐實施及宣導辦法』規範，幼童（指年齡在四歲以下，且體重在十八公斤以下之兒童）、12 歲以下或體重三十六公斤以下之兒童乘坐小客車，須依相關規定繫安全帶、使用安全座椅（增高坐墊）乘坐。預約本服務如有幼童或兒童同行，持卡人應於預約時主動告知。

如需使用安全座椅（增高坐墊）設備，除自費價之外，每趟每張安全座椅（增高坐墊）須另加收 NT\$300。如持卡人預約本服務時未主動告知有幼童或兒童同行或未加費選擇安全座椅（增高坐墊）者，本公司將全面拒絕提供接送服務，祈請見諒。

- A. 持卡人於預約時告知所需規格，請依幼童實際體型選用適當之安全座椅／增高坐墊，以下資訊僅供參考：
 - a) 0-2 歲：選用提籃式或後向式安全座椅。
 - b) 2-4 歲且體重 18 公斤以下：選用後向式或前向式安全座椅，交通部建議優先選用後向式安全座椅。
 - c) 4-12 歲或體重 18 ~ 36 公斤：選用增高坐墊（如體型可依規定使用安全帶者，不在此限）
 - d) 如需提籃式安全座椅，請與客服專線聯繫。
 - e) 因車型限制，每車最多限預約二張（含）安全座椅（增高坐墊）。
- B. 若預約二張（含）安全座椅（增高坐墊）須指定七人座車，並收車型加價 NT\$300。
- C. 每趟每張兒童座椅（增高坐墊）須另加收 NT\$300。

*【溫馨提示】安全座椅皆以符合政府規範為主，恕無法指定品牌，如有任何疑慮建議改以其他交通方式至機場。

6. 寵物加價：為維護所有車輛搭乘者權益以及車輛行駛間安全考量，預約本服務如欲攜帶寵物同行，持卡人／貴賓須另支付清潔費用 NT\$800 及七人座升車費 NT\$300，並請於預約時主動告知並配合說明事項，若無法配合或未於預約時告知，恕無法提供寵物同行接送服務。
 - A. 全程寵物須安置於籠內並放在七人座車行李區載運，每車寵物攜帶上限最多 2 隻，若寵物未超過 14 公斤，最多可以有兩隻裝在同一籠子中，超過 14 公斤則需以單一籠子託運。

B. 寵物籠尺寸說明：

- a) 高：由地面至耳尖或頭頂（以較高者為準）。寵物自然站立時耳朵不可觸及箱頂。
- b) 長：不得少於寵物身長加半高之總合。
- c) 寬：不得少於寵物二倍肩寬。
- d) 籠子空間大小必須足以讓寵物舒適的轉身、站立或躺下。

7. 舉牌服務：若須舉牌服務另加收 NT\$200 舉牌費。

【附表一】一般優惠價格表

桃園國際機場			高雄小港國際機場		
區域／車型	四人座車 (NT\$)	一般優惠價 (NT\$)	區域／車型	四人座車 (NT\$)	一般優惠價 (NT\$)
基隆市	2,300	1,150	台中市	8,000	3,700
台北市	1,300	799	彰化縣市	7,000	3,600
新北市	1,300	799	南投縣市	8,000	3,700
宜蘭縣市	5,400	2,200	雲林縣市	6,000	2,700
桃園市	1,300	799	嘉義縣市	5,000	2,300
新竹縣市	2,300	1,150	台南市	2,300	1,350
苗栗縣市	3,400	1,700	高雄市	1,300	799
台中市	4,700	2,100	屏東縣市	2,500	1,500
彰化縣市	6,000	2,250	台中清泉崗國際機場		
南投縣市	6,200	2,800	新竹縣市	3,650	1,700
雲林縣市	7,200	3,000	苗栗縣市	3,100	1,400
嘉義縣市	10,500	4,200	台中市	1,300	799
台南市	11,500	4,600	彰化縣市	2,700	1,300
高雄市	13,500	5,000	南投縣市	3,700	1,500
屏東縣市	17,000	6,000	雲林縣市	4,350	1,900
			嘉義縣市	6,350	2,500

* 以上報價為單程接或送價格。

* 如透過電話方式預約後取消預約，將酌收人工處理費 NT\$50 / 趟，敬請多透過網路預約。

* 此優惠如有變動，將依 Visa 專屬優惠網站公告為準。

【附表二】連續假期預約說明表

連續假期	假期定義時段	預約截止日期	連續假期 額外加價 (NT\$)
元旦假期	2022/01/01 (六) ~ 2022/01/04 (二)	2021/12/22 (三)	400
農曆除夕及春節 假期	2022/01/27 (四) ~ 2022/02/08 (二)	2022/01/19 (三)	400
和平紀念日假期	2022/02/24 (四) ~ 2022/03/02 (三)	2022/02/15 (二)	400
兒童節及民族掃 墓節假期	2022/03/31 (四) ~ 2022/04/07 (四)	2022/03/22 (二)	400
端午節假期	2022/06/01 (三) ~ 2022/06/07 (二)	2022/05/23 (一)	400
中秋節假期	2022/09/07 (三) ~ 2022/09/13 (二)	2022/08/29 (一)	400
國慶日假期	2022/10/06 (四) ~ 2022/10/12 (二)	2022/09/27 (二)	400
元旦假期	2022/12/29 (四) ~ 2022/12/31 (六)	2022/12/20 (二)	400

* 持卡人如需預約連續假期時段須於七個工作天前（不含使用當日及例假日）透過電話或網路預約，超過預約截止時間將不開放受理。上表「預約截止時間」為連續假期定義時段第一天之預約截止日期，實際預約截止日期請依您欲預約的接送日期往前推算七個工作天。

【附表三】特定地區加價表

縣市	地區	價格 (NT\$)
台北市	仰德大道三段 (含)	200
新北市	八里、淡水、汐止、深坑、花園新城、安康路二段 (含)、石碇、烏來、三芝	300
	坪林、石門、金山、萬里、瑞芳、貢寮、平溪、雙溪	500
桃園市	新屋、楊梅、龍潭、大溪	200
	復興	500
新竹縣市	芎林、南寮、北埔、橫山、峨眉、香山	200
	尖石	300
	五峰	500
苗栗縣市	獅潭、卓蘭、苑裡、大湖	300
	泰安、南庄	500
台中市	大安、新社、和平、東勢	500
彰化縣市	大城、芳苑、二林、田中、二水、竹塘、伸港、社頭、溪州、秀水	300

南投縣市	鹿谷、水里、國姓	200
	魚池	300
	仁愛、信義	800
雲林縣市	林內、古坑、褒忠、元長、北港、莿桐	200
	四湖、台西、東勢、麥寮、崙背	400
	口湖、水林	600
嘉義縣市	中埔、大林、六腳、新港、溪口、梅山、義竹	200
	東石、布袋、番路	500
	大埔	1,200
	阿里山	1,500
台南市	安平、關廟、龍崎、六甲、將軍、七股	200
	北門、白河、東山、柳營、鹽水、新營、後壁	300
	玉井、左鎮	800
	南化、楠西	1,000
高雄市	茄萣、永安、彌陀、阿蓮、田寮、路竹、湖內、大寮、旗津、林園	200
	杉林、內門、六龜、甲仙、美濃	500
	茂林	800
	桃源、那瑪夏	1,200
屏東縣市	瑪家、新埤、林邊、東港	200
	南州、佳冬、枋寮、來義、泰武	500
	三地門、枋山、車城	500
	春日、霧台、獅子	900
	恆春、牡丹、滿州	1,500
	冬山、三星	300
宜蘭縣市	蘇澳	500
	南澳、大同	800

注意事項：

1. 司機資料發送時間：

- A. 接機：服務前六小時將所派司機、車輛等相關資訊更新於肯驛隨行券，並於貴賓所預約之時間準時於預約地點等候。
- B. 送機：使用日前一日 18:00 後將所派司機、車輛等相關資訊更新於肯驛隨行券，並於貴賓所預約之時間準時於預約地點等候。

2. 送機待時：依預約時間到達持卡人指定地點，持卡人本人或同行者如逾時 30 分鐘以上，則司機無法繼續等候，且視同使用乙次服務。

3. 接機待時：接機等候時間為原預約航班實際抵達時間 60 分鐘內，司機於該班機實際抵達時間起算 60 分鐘後離開，並視同持卡人已使用過該單趟服務；若預約時間為指定時間者（註），司機於指定時間起算 60 分鐘後離開，並視同持卡人已使用過該單趟服務。若持卡人須待時接送，需視司機行程允許，第 61 分鐘起，每小時酌收待時費用 NT\$300，不足一小時以一小時計算，最長等候 120 分鐘（依航班實際抵達時間或指定時間起算）。「肯驛國際」保留接受持卡人待時接送權利。

* 指定時間：係指依持卡人指定時間，非航班表定抵達時間前往接機。預約時如原預約航班與表定接送時間不符，則接送當日將依持卡人指定時間前往服務，服務人員將不再確認原預約航班抵達時間。

* 如遇班機提早抵達，則依持卡人原預約時間提供服務，若班機延後則「肯驛國際」依機場公告之抵達時間提供服務，但若延後抵達之時間較原訂抵達時間已逾四小時（含）抵達台灣則視同持卡人取消，將退回客戶權益次數及退刷此筆交易金額，客戶須自行承擔交通費用，「肯驛國際」不再另行派車。

* 若航班取消（依國際機場當日航班公告時刻表為準），肯驛國際因無法確認客戶新航班資訊，將退回客戶權益次數及退刷此筆交易金額，客戶須自行承擔交通費用，「肯驛國際」不再另行派車。

4. 現場認證：限持卡人本人使用，上車前須出示本人 Visa 無限卡及身份證明文件（護照或三照之一）供司機認證，未出示信用卡者，視同自費預約，依定價八折收取機場接送費用。

5. 機場接送優惠適用對象，如經查證確認：未使用 Visa 無限卡刷卡購買國際線機票全額或國外團費 8 成以上或超出優惠使用次數者，「肯驛國際」將有權依機場接送定價八折向持卡人請求支付費用之差額。

6. 預約、付款及使用當時所持有之 Visa 無限卡須為有效卡。持卡人在預訂本專案活動時，須確認符合活動資格。若經查證持卡人並不符合活動資格，「肯驛國際」將有權向持卡人依定價八折收取機場接送費用，持卡人不得有任何異議。

7. 乘客保險：每趟接送服務「肯驛國際」均為乘客投保乘客險，每一位乘客之投保金額為 NT\$300 萬。

8. 同行人數：除限定持卡人本人使用外，如行李加上同行家人或友人未超過車輛所乘之範圍內，皆可一同搭乘，但以一車為限。惟搭乘當天不得臨時增加人數／行李，若實際搭乘人數／行李超出預約登記之數量，超出之人數／行李將無法乘載，須請持卡人自行處理（一車限定人數依交通法規規定，「肯驛國際」保留接受同行人數之權利）。

9. 兒童安全座椅（含增高坐墊）：

- A. 持卡人預約本服務如有幼童同行時須事先主動告知有兒童安全座椅（增高坐墊）之需求，並同意加價支付使用兒童安全座椅（增高坐墊）設備。

如持卡人預約本服務時未主動告知有幼童或兒童同行或未加費選擇安全座椅（增高坐墊）者，「肯驛國際」將全面拒絕提供接送服務，祈請見諒。

- B. 每一兒童安全座椅（增高坐墊）以乘坐一位幼童為限，且必須安裝於車輛後座。
- C. 兒童安全座椅（增高坐墊）數量有限，若預約額滿時，須請持卡人自備兒童安全座椅（增高坐墊），如持卡人未自備相關設備者，「肯驛國際」將全面拒絕提供接送服務，祈請見諒。
- D. 如欲取消預約兒童安全座椅（增高坐墊）持卡人須於原約定時間前 24 小時來電服務專線取消，24 小時內取消者視同使用乙次服務，持卡人仍須支付費用。

10. 承載人數及行李數：

A. 轎車

乘客人數	1 ~ 4 位	1 ~ 2 位
安全座椅張數	0	最多 1 張
行李件數	3 件（含）以內	
備註	a. 可放 20 吋 3 件 b. 可放 25 吋 2 件 c. 可放 27 吋 2 件 d. 可放 29 吋 1 件	

B. 七人座

乘客人數	1 ~ 6 位	1 ~ 5 位	1 ~ 4 位
安全座椅張數	0	1	最多 2 張

行李件數	6 件（含）以內
備註	特大型箱（30 吋以上）僅能乘載 4 件

- * 請依照人數、安全座椅數及行李數，選擇適合車型。
- * 為確保行車安全，轎車內空間僅限乘坐，所有行李（包含手提行李）皆必須放置後車廂。
- * 放置重要文件、護照、錢包……等貴重物品之小肩包，在不影響行車安全下可隨身攜帶，惟最終承載量須以不妨害行車安全為前提。
- * 實際人數行李若超出預約登記之數量，超出之人數行李若無法乘載，須請自行處理，恕無法臨時更改車型。
- * 如行李加上同行家人或友人未超過車輛所乘之範圍內，皆可一同搭乘，但以一車為限，「肯驛國際」保留接受同行人數之權利。
- * 20 吋登機箱（含）以上尺寸皆統稱為「大行李」（包含中型箱／大型箱／特大型箱），大行李尺寸說明如下，「紙箱」則不論大小均視為 1 件大行李。
 - A. 行李尺寸
 - a) 登機箱（20 吋）
 - b) 中型箱（22 ~ 25 吋）
 - c) 大型箱（26 ~ 29 吋）
 - d) 特大型箱（30 吋以上）
 - B. 小行李泛指可攜帶上飛機的手提袋、背包等。
 - C. 特大型箱（30 吋以上）視為 2 件大行李，須請您在填寫機接預約資料時事先備註。

- D. 特殊行李，須登記為 1 件大行李，包含但不限於高爾夫球具、輪椅、娃娃車、圖畫、雪撬、衝浪板、腳踏車等，由於各特殊行李長度不一，請於預約時備註。
- E. 高爾夫球具若為 2 組 (含) 以上，須升級為七人座車並收車型加價費用 \$300，避免行李無法放置。



11. 特殊行李說明：

- * 基於法令規定，法律明文規定禁止載運之違禁品，如毒品等，恕不接受預約，如遇持卡人自行攜帶，途中如發生執法人員攔檢所發生之刑責將由持卡人自行負責。
- * 基於行車安全考量，如遇承載行李超出車輛可承載範圍而影響行車安全，「肯驛國際」將有權拒絕載運。

- * 為尊重後續其他乘客權益，接送服務未提供如：骨灰／祖先牌位等載運服務。
- * 如有特殊行李請於預約時先行告知，如未事先告知，造成當天無法完成接送服務，將視同持卡人已使用乙次服務，持卡人仍須支付費用。
- * 易碎品／貴重物品排除條款：行李中包含易碎物品或貴重物品須於載運前告知，並請自行妥善包裝及負擔保管責任，如客戶評估可放置於後車廂，因而造成物品損壞或遺失，本公司將不負擔相關損害責任。
- * 特殊行李載運規範未盡事宜，將依「肯驛國際」客服中心規範為準。

12. 接或送地點：由持卡人本人指定單一定點接或送服務。本項服務不會沿途接送其他持卡人／貴賓或中途休息，若需沿途增加停靠點，持卡人不用先行上車與最後下車，一切依據規劃行程路線順暢為準則。收費標準視持卡人接送地點與停靠點之距離收費，由「肯驛國際」客服中心線上報價，每加一個停靠點須加收 NT\$200，停靠點之間的距離以 5 公里為限，超過第 5 公里起每公里加收 NT\$50，未滿 1 公里者，以 1 公里計。加點停靠服務僅接受電話預約，恕不接受網路預約。「肯驛國際」保留接受持卡人加點停靠之權利。若須加點服務需事先預約，恕不接受當日臨時增加停靠點或變更接送地點。
13. 車輛調度：如遇連續假期造成車輛調度問題時，「肯驛國際」得以計程車做為替代方案以順利完成接送服務，持卡人如未同意車輛調度的服務條款，將無法完成本項服務的預約。
14. 本服務以提供一般平面道路機場接送服務為主，恕不配合指定進入地下／立體停車場，或搬運行李至客戶指定地點，如：搬運行李上／下樓。

15. 預約本服務當天如遇颱風來襲或國內發生不可抗力之因素，為保障服務人員人身安全，若地方縣市政府宣布停止上班上課且接送當日的平均風力達到七級風或陣風達到十級風時，「肯驛國際」有權暫停機場接送服務，以簡訊通知持卡人取消本服務，並返還持卡人權益及退還原車資費用，「肯驛國際」保留最終決定派車權。
16. 持卡人於行前請事先向航空公司確認報到時間，及自行評估路況（如塞車、中途停靠點等）及車程，提前預約送機出發時間，「肯驛國際」不負因路況如塞車等因素造成無法登機之責任。
17. 為因應財政部電子發票推廣政策，自 2013 年 5 月 1 日開始，「肯驛國際」配合電子發票實施，將交易資料以電子檔案方式儲存於雲端取代紙本發票，並以手機簡訊傳送發票資訊給消費者，持卡人若於預約時選擇電子發票選項者，可於財政部電子發票整合服務平台（網址：www.einvoice.nat.gov.tw）網路查詢發票資訊。
18. 為維護後續乘客之權益及車內清潔，嚴禁於車內抽煙、嚼檳榔、飲食，持卡人／貴賓若因上述情事或車內飲食，導致車輛毀損、髒亂或殘留異味，須由持卡人賠償相關修繕、清潔及營業損失費用 NT\$800。
19. 本優惠不可轉讓、不可兌換現金，亦不得與其他優惠合併使用。
20. 本優惠及服務係由「肯驛國際」所提供，如對本優惠及服務有任何爭議，或所有服務事項，由「肯驛國際」及提供優惠之供應商負責處理。
21. 「肯驛國際」保留隨時修改、變更或終止本活動之權利，無須事先通知。
22. 為免疑義，特此聲明：本活動所述優惠為 Visa 持卡人所享有，優惠相關之所有商品及／或服務，則由「肯驛國際」提供。據此，持卡人瞭解、承認並同意：持卡人若依據優惠購買任何商品及／或服務，即構成持卡人與「肯驛國際」之間的合約，與 Visa 或 Visa 發卡機構（銀行）一概無涉。持卡人若使用或有意使用上述優惠的任何商品及／或服務，即表示持卡人瞭解、承認並同意下列事項：
 - A. 持卡人依據上述優惠購買或有意購買的任何商品及／或服務，若有任何相關的索賠、申訴或爭議情事（統稱「要求」），須由持卡人直接洽詢「肯驛國際」俾利解決，不得向 Visa 或 Visa 發卡機構（銀行）提出任何要求。
 - B. 在不違反上述原則的情況下，針對優惠提供的商品及／或服務，如有使用或意圖使用商品及／或服務的行為造成或衍生任何人體傷害、死亡、不實陳述、傷害或疏失，概不由 Visa 針對任何相關的（直接、間接或其他）損失、傷害、支出或要求向任何人負責。

Treasures Lifestyle

豐盛生活



免費市區停車

優惠期間：2022/01/01 ~ 2022/06/30

星展豐盛無限卡持卡人，當月刷卡新增消費金額滿 NT\$5,000（含）以上，並於當月月底前入帳，次月享每日 1 次，每次最高 3 小時台灣聯通市區停車場免費停車（核卡當月恕不適用本優惠）。

舉例來說，若您於 2022/01/01 ~ 01/31 期間，使用星展豐盛無限卡新增消費滿 NT\$5,000，且於 2022/01/31 前入帳，則於 2022/02/01 ~ 02/28 期間，可享每日 1 次、每次最高 3 小時的台灣聯通市區停車。

市區停車優惠注意事項：

1. 本優惠僅限星展豐盛無限卡持卡人本人使用，符合上述資格之持卡人每日可停 1 次（正、附卡合併計算消費金額及使用次數），跨日取車僅適用取車日當日一次停車優惠，每次最高 3 小時停車優惠，每日每次實際停車時數若不足 3 小時，不得要求遞延使用該次未完全使用之停車優惠時數，且不得併入他次優惠時數計算。
2. 車輛出場時須出示星展豐盛無限卡，至自動繳費機或由停車場服務人員進行過卡，以連線本行系統進行確認，如該停車場另有規定，則從其規定。
3. 本服務內容及注意事項所指之「每日使用次數」、「每日使用時數」、「當月」、「月底」、「次月」係以日曆日計算之。
4. 「當月新增消費金額」定義：星展豐盛無限卡新增消費金額扣除退貨金額，需於前月月底前請款成功者始計入。若有付款失效、退貨、取消交易或授權未完成、簽帳爭議或活動期間開始前之消費有刷退重刷之情事，該筆交易金額將不予計入。若為分期交易，則以刷卡消費入帳之月份認列整筆消費金額（惟仍需符合前述消費定義），後續每月分期期付金不列入計算。
5. 同一輛車當次僅限使用一卡優惠，不得與其他優惠合併。持卡人若未出示星展豐盛無限卡、停車時數超過 3 小時或不符合本優惠適用條件者，必須比照停車場一般收費標準收費，事後持卡人不得以任何理由申請折扣或退款。
6. 各停車場不保證持卡人到場均有車位停放，各停車場相關使用規定與開放與否，須依停車當時各停車場之規定為準。若因停車位已滿等非可歸責於本行之因素致持卡人無法使用此項服務及本項停車優惠，本行恕不另外提供其他場地停放亦不以其他方式補償持卡人未能使用本項優惠之損失。
7. 各停車場皆依照一般停車場使用規章，只供車輛停放，不負保管之責。本行並非停車服務之提供者，僅為持卡人支付其使用服務費用或提供停車場優惠，持卡人對於服務提供的內容品質與金額有爭議時（包括但不限於因為各停車場機器故障無法連線或刷卡），持卡人應逕向各停車場申訴。
8. 優惠期間至 2022/06/30 止，本行保留變更或終止本活動之權利並將依信用卡業務機構管理辦法相關規定辦理。

全球專屬禮賓秘書

優惠期間：2022/01/01 ~ 2022/06/30

全球禮賓秘書誠摯提供貴賓最極致之生活體驗，為您安排各項服務，從生活中的點滴小事到安排紀錄您生活中精采的重要片段，秘書絕不缺席，讓貴賓享受最頂級之生活體驗。一通電話，秘書將立刻為您規劃最合適之服務。

旅遊服務

- 國內外航空班機資訊提供及訂票服務
- 行前資訊之提供
- 觀光旅遊目的地資訊提供服務
- 飯店推薦及預約服務
- 緊急訊息傳遞
- 緊急傳譯協助
- 租車推薦及預約服務
- 護照及簽證之協助
- 娛樂表演活動推薦及預約服務

極致生活

- 高爾夫球場推薦及預約服務
- 商業服務
- 宅配服務協助
- 餐廳推薦及訂位服務
- 花束禮物安排遞送服務
- 協助搜尋物品服務
- 健康、健身俱樂部、旅遊團推薦及預約服務

醫療協助

- 旅遊保健諮詢服務
- 專業醫療傳譯服務
- 蟲害控制諮詢服務
- 緊急安排醫療轉送
- 電器修護諮詢服務
- 冷氣空調安排服務
- 全球緊急遞送藥物
- 水管疏通安排服務

全球禮賓尊榮秘書活動注意事項：

1. 本服務由本行委託肯驛國際提供與執行。星展豐盛無限卡正附卡持卡人的海外旅遊期間須不超過 90 天，才可使用旅遊支援及海外緊急醫療支援服務。
2. 本服務不包含因使用服務而產生之第三方實際支出，因服務所產生第三人費用須由持卡人負擔，如餐飲費用、住宿費用、快遞費用、實際看診費用、掛號費、藥品支出、醫療轉送相關費用等。
3. 持卡人提出服務需求時，在安排服務前，服務人員將向持卡人說明預估之服務費用明細，若持卡人取消已進行之服務委託，持卡人仍應支付已發生之費用。
4. 本服務不會安排任何以商業活動用途、受進出口國家法令禁制、違反法律或公序良俗之貨品採購、運送及協尋服務。運送貨品如需投保全險，如持卡人拒絕投保，則由持卡人直接與運輸公司聯繫安排運送。
5. 海外緊急醫療協助服務僅單純為客戶提供轉介、安排及建議，非強迫或限制被服務者，施行或放棄任何醫療行為。
6. 任何經查證源自持卡人之欺詐、偽造或假冒證物等不法行為，將自動終止所應提供予該持卡人之服務
7. 本服務為推薦安排服務，就所推薦之商店家或服務廠商，除應以善良管理人之注意義務為篩選外，本行與肯驛國際不為任何服務品質之保證。若持卡人就服務內容或品質有任何爭議，請逕洽該商店家或服務廠商處理。
8. 本優惠期間至 2022/06/30 止，本行保留變更或終止本活動之權利並將依信用卡業務機構管理辦法相關規定辦理。

星展豐盛無限卡續卡禮

活動期間：2020/12/01 ~ 2022/06/30

星展豐盛無限卡正卡持卡人，於持卡第 2 年起繳納全額年費且繼續持卡滿一年，享 1 萬點活利積分。



活動注意事項：

1. 本活動期間自 2020 年 12 月 01 日至 2022 年 06 月 30 日止。本活動適用於 2020 年 12 月 1 日至 2022 年 06 月 30 日有星展豐盛無限卡年費出帳之星展豐盛無限卡正卡持卡人。
2. 星展豐盛無限卡正卡持卡人於持卡第 2 年起繳納全額年費且繼續持卡滿一年，享 1 萬點活利積分。本行將於正卡持卡人續卡後第三個月確認持卡人繳納年費狀態，並於確認已繳納當年度全額年費後最快於 2 ~ 4 週回饋活利積分至正卡持卡人之信用卡帳上。
3. 本活動回饋資格為正卡持卡人繳交全額年費且繼續持卡滿一年，倘已獲贈本活動回饋之正卡持卡人於續卡一年內後要求調整或取消年費或辦理取消或轉換卡別時，本行將依實際持卡月份按比例退還剩餘之當年度年費，並有權自其帳上扣回當年度已獲贈之全數續卡禮，如有不足將以每點 NT\$0.05 向持卡人收費，計算後產生小數點時，採四捨五入法計算至整數位。
4. 本活動回饋時，持卡人所持有之星展豐盛無限卡須為有效卡，若有停卡、遭限制或停止使用、掛失超過三個月未完成補發新卡手續、延滯繳款或有其他違反信用卡契約之情事，將喪失本活動回饋資格。
5. 本活動回饋之活利積分恕不接受折抵現金、更換其他贈品或以溢付款方式退回或轉讓。
6. 本行保留變更或終止本活動之權利並將依信用卡業務機構管理辦法相關規定辦理。如有未盡事宜，悉依本行信用卡約定條款之約定。

年費辦法

1. 正卡 NT\$3,600，附卡免年費

2. 年費優惠辦法

首年需繳納年費，採預收制。第 2 年起，正卡前一年度刷卡消費滿 NT\$20 萬，享次年免年費禮遇。

信用卡用卡須知及約定條款

本行及本卡使用須知及約定條款，
敬請貴賓參閱

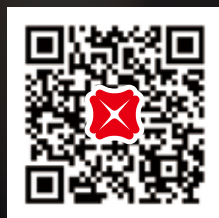

謹慎理財 · 信用至上

循環信用利率區間：5.99 ~ 14.99%。循環信用利率基準日：民國 107 年 2 月 1 日。預借現金手續費：預借現金金額乘以 3.5% + NT\$100。其他費用請上星展網站 www.dbs.com.tw 查詢詳情